

Onder de deelnemers op het Waling Dijkstra toernooi in Leeuwarden bevonden zich vorige week enkele jeugdige talenten die op nationaal niveau al enige naam gemaakt hebben. Het meest opmerkelijke resultaat werd echter, enigszins verrassend, neergezet door een zestigplusser. Siegbert de Jong zou op basis van rating in zijn acht partijen 2,2 punt moeten scoren maar scoorde in werkelijkheid 5,5.

Wit: Siegbert de Jong (1912), Zwart: Dolf Wissmann (2056), 3e ronde WD-toernooi (rapid), 29 oktober 2016.

1.f4 e5 2.e4 exf4 3.Lc4 Dh4+ 4.Kf1 d6 5.Pf3 Dh6 6.d4 g5 7.Pc3 Pc6?! 8.Pd5! Kd8! 9.Kg1 Lg7? Beter is 9.-Dg7.
10.c3?! Beiden in de veronderstelling dat die wel min of meer gedwongen is. Na 10.h4! echter is de zwarte stelling eigenlijk niet meer te verdedigen, op 10.-g4 11.Pg5 Lxd4+ heeft wit namelijk 12.Dxd4! Uit. **10.-Dg6! 11.Ld3** Het computervoorstel is nu 11.-f5!?. **11.-Pge7** Ook niet slecht.
12.h4 h6 Met 13.Dc2! is de druk nog op te voeren, dan moet wellicht 13.-f6! 14.e5 f5!, En passant vermijding. De nu volgende afwikkeling is goed voor zwart. **13.hxg5?! hxg5 14.Txh8 Lxh8 15.e5 Lf5 16.Lxf5 Dxf5 17.Pxe7 Kxe7 18.exd6 cxd6! 19.Db3 Pa5 20.Da4**

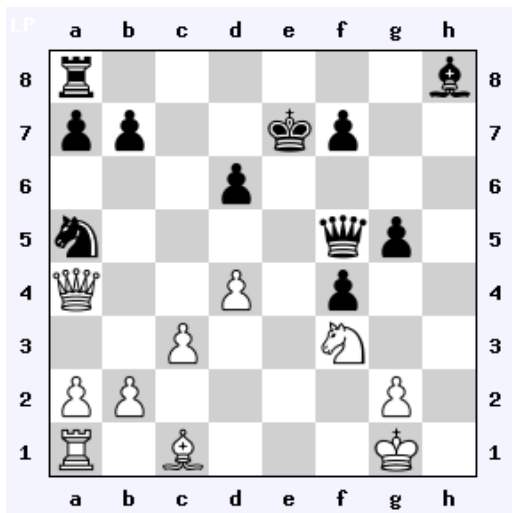

Zwart heeft groot voordeel zeker na 20.-Lf6!, maar in wederzijdse tijdnood blijkt dat in de komende fase niet doorslaggevend. **20.-Tc8?! 21.Ld2! Pc4?! 21.-Lf6!**, was nog steeds de beste. **22.Te1+ Kf6?!** En nu juist wel gekozen voor f6 (22.-Kf8!). **23.Dxa7!** Wit is aardig terug in de partij. Desondanks kan zwart zijn laatste onlogische zet nog enigszins rechtvaardigen met 23.-Kg6! 24.Dxb7 Lf6! en dan pas eens naar g5-g4 gaan kijken. **23.-g4?** Een poging

tot onmiddellijke stukwinst die de kansen volledig doet keren. **24.Ph4!** Want nu staat de dame 'in', f4 dreigt te vallen en de witte dame snoept na b7 mogelijk ook de toren mee. Het beste is nog 24.-Dh7! dan is het na 25.Dxb7 Pxd2! 26.Dxc8 nog spannend als zwart (i.p.v.26.-Dxh4?? 27.Dd8+) kiest voor 26.-Kg5!! (Aha! Die had de zwartspeler bij zijn 22e zet voor ogen!?! Nee, dat gelooft geen kip), het is zelfs remise na de duizelingwekkende variant 27.g3 fxg3 28.De8 Kxh4! 29.Kg2 Pf1!! 30.De7+ Kh5! 31.Txf1 Dc2+ 32.Kxg3 Le5+!! 33.dxe5 Dd3+. Er is echter ook een schitterende winstvariant: 27.Df5+!! Dxf5 28.Pxf5 Kxf5 29.a4 Pb3 en daar komt ie: 30.Ta1!! Pxa1 31.a5!, brief van de witte koning aan zijn a-pion op de bus en klaar! **24.-Dh5?** **25.Dxb7!** Nu heeft zwart niets: op 25.-Pxd2 26.Dxc8! Kg5 kan bijvoorbeeld 27.Df5+! en dan 28.Dxf4(+). **25.-Tg8** **26.Lxf4! Dxh4? 27.De7+ Kf5 28.Dxh4 Kxf4 29.Tf1+ Ke4 30.Dh7+ Tg6 30.Dxf7** en zwart gaf op.

De hoge klassering verzekerde De Jong van sterke tegenstanders in de volgende ronden, daarbij een duel tegen zijn achternaamgenoot, tevens provinciaal kampioen. Ook die had het in een gevaarlijke Siciliaan in eerste instantie niet gemakkelijk maar stuurde vervolgens na **15.-h5-h4?!** via **16.Dg3xg7! Ke8-e7 17.Le3-g5! Pe5-g4** aan op de volgende stelling.

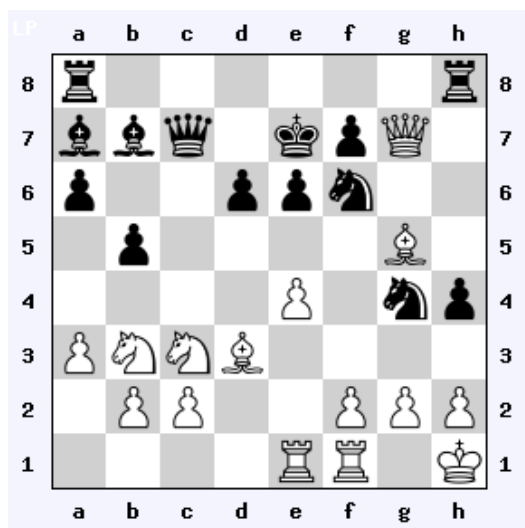

(Migchiel de Jong 2398 - Siegbert de Jong 1912, 6e ronde WD-toernooi, 29 oktober 2016)

Zwart dreigt de witte dame te winnen (18.-Tag8!), maar wit heeft bij zijn 16e zet al verder gekeken. **18.Pd5+! Lxd5 19.exd5 e5 20.Lh7!** Wint, net als 20.Lg6! in alle varianten, een niet onaardige is 20.-Taf8 21.f4! Txh7 22.fxe5! Txg7 23.exf6+! Kd8? 24.fxg7+! Kd7 25.gxf8P+. Excelsior (in één

ruk van f2 naar f8) met minorpromotie. **20.-Thf8 21.Lxh4 Dc4 22.Pa5 Dxd5 23.Le4** en zwart gaf op.

Bij de oplossing van opgave **3397** sprak ik vorige week van 'een goede uitvoering', er is echter, zoals Sietze de Boer uit Burdaard constateerde, toch een klein smetje: de looper op e7 kan net zo goed een pion zijn.

Opgave **3402**

Erwin Gross

Sinfonie Scacchistiche 1977

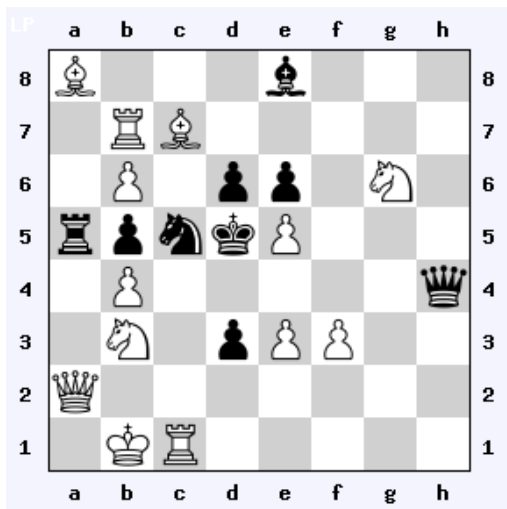

Wit begint en geeft mat op de 2e zet. Sleutelzet (3 punten)
+ alle matzetten die wit nodig heeft (1 punt) voor 1
december naar:

Dolf Wissmann

Dirk Boutsstraat 53-b

8932 CP Leeuwarden

d.wissman@kpnmail.nl